

Für die Zukunft gesattelt.

Sachstandsbericht des Jobcenters

12.03.2020



Gliederung

- I. Rückblick auf 2019
- II. Sanktionen
- III. Amazon
- IV. BG-Prognose 2020

I. Rückblick auf 2019

Entwicklung der Bedarfsgemeinschaften (BG), Leistungsberechtigten (LB) und erwerbsfähigen Leistungsberechtigten (ELB)

	2017	2018	2019
BG	8.610	8.304	7.737
dar. FLÜ-BG	1.469	1.463	1.314
LB	17.812	17.462	16.508
ELB	12.442	12.113	11.382

Rekordtief der SGB II-Arbeitslosenquote mit 2,8 % in 2019 erreicht!

Integrationen

	Jan-Dez 2018	Jan-Dez 2019	Abweichung	
			absolut	in %
Gesamt	2.727	2.589	-138	-5,1
dav. Langzeitleistungsbezieher	1.190	1.383	193	16,2
unter 25 Jahren	626	616	-10	-1,6
Flüchtlinge	531	576	45	8,5

Integrationsquote

	2019	2018	2017
Kreis Warendorf:	24,1 %	23,5 %	23,0 %
NRW:	22,6 %		
Bund:	24,9 %		

Ergebnisse Teilhabechancengesetz 2019

Zielvorgabe MAGS und Bewilligungen:

- Vorgabe: 10 Förderungen § 16e SGB II
 - Ergebnis: 30 Förderungen, davon 2 Abbrüche
- Vorgabe 50 Förderungen § 16i SGB II
 - Ergebnis: 72 Förderungen, davon 5 Abbrüche

Beschäftigungsumfang der aktuellen Förderungen:

- §16e SGB II: etwa 80% Vollzeit, 20% Teilzeit
- §16i SGB II: etwa 47% Vollzeit, 53% Teilzeit

Branchenverteilung

- §16e SGBII ca.76% Wirtschaft →14% soziale Einrichtungen→10% öffentlicher Dienst
- §16i SGBII ca. 47% Wirtschaft →36% soziale Einrichtungen→17% öffentlicher Dienst

Eingliederungstitel 2019 erneut verausgabt!

- EGT 2018 : 8,0 Mio. €
- Verausgabung: 100 %

- EGT 2019: 12,3 Mio. € (+ 4,3 Mio. €)
- Verausgabung: 100 %

Bildung und Teilhabe

	Summen der Ausgaben für die Rechtskreise SGB II und BKGG im Kreis Warendorf			Veränderung 2019 zu 2018	
	2017	2018	2019	absolut	in %
persönlicher Schulbedarf	555.840,89	546.413,30	672.663,81	126.250,51	+23,1
Schülerbeförderung	12.336,20	13.459,09	6.200,34	-7.258,75	-53,9
Ausflüge / Klassenfahrten	418.390,84	438.546,39	417.686,09	-20.860,30	-4,8
Lernförderung	307.801,75	437.427,03	672.795,77	235.368,74	+53,8
Mittagsverpflegung	860.157,56	878.454,40	1.084.945,05	206.490,65	+23,5
soziokulturelle Teilhabe	121.741,95	116.681,95	132.257,68	15.575,73	+13,3
Ausgaben insgesamt	2.276.269,19	2.430.982,16	2.986.576,91	555.594,75	+22,9

Jobcenter 4.0

- Größere Gestaltungsmöglichkeiten der Mitarbeitenden (z.B. Workshop Widersprüche)
- Kommunikation / Perspektive der Leistungsberechtigten
- Digitalisierung

E-Akte und Digitalisierung im Amt 56

Juni – Nov. 2019

- Einführung in allen Anlaufstellen

Seit Dezember

- Konsolidierungsphase
- Weiterentwicklung
- Prozessoptimierung

In 2020

- Vorbereitung Einführung LISSA
- Prozessuntersuchungen
- Einbeziehung der eAkte

Neugestaltung Homepage

Entwicklung von Onlineanträgen

Fazit: Unsere Ampeln stehen auf grün!

- BG rückläufig um rd. 560
- Integrationsquote + 0,6 %
- LZB absolut und prozentual reduziert
- Ziele Teilhabechancengesetz übererfüllt
- Eingliederungstitel verausgabt
- Stattgabequote Widersprüchen: - 15 %
- BuT-Lernförderung: + 50 %

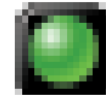
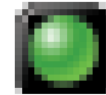
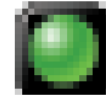
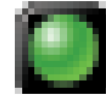
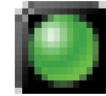

II. Sanktionen

Urteil BVerfG aus November 2019

- Sanktionen grds. zulässig; unzulässig Leistungsminderungen über 30%
- Eine Leistungsminderung muss nicht erfolgen bei außergewöhnlicher Härte
- Sie kann zurückgenommen werden, wenn die Leistungsempfangenden ernsthaft und nachhaltig erklären, ihren Pflichten nachzukommen oder ihre Mitwirkungspflicht nachträglich erfüllen.
- Das Jobcenter hat daraufhin:
 - Sofort alle Sanktionen über 30 % gestoppt
 - Das Urteil auch auf den Bereich U 25 angewendet
- Diese Vorgehensweise wurde durch Übergangsregelung des BMAS aus Dezember 2019 bestätigt

Weiteres Vorgehen:

- Alle sanktionswürdigen Tatbestände wurden erfasst
- Bescheide und Vordrucke wurden angepasst und Begrifflichkeiten geklärt
- Anhörungen wurden eingeleitet und durchgeführt
- Seit Anfang März wird wieder sanktioniert
- Gesetzliche Regelung ist angekündigt für die 2. Jahreshälfte 2020

III. Amazon

Amazon - Sachstand

- Inbetriebnahme spätestens zum Weihnachtsgeschäft 2020
- Robotiklager
- Wenigstens 1000 Arbeitsplätze
- Onlinebewerbungen ab Anfang April und Interviews ab Ende April
- Tätigkeit im Bereich Lager/Logistik als Versandmitarbeiter oder Verpacker
- Arbeit an durchschnittlich 5 Tagen pro Woche zwischen Montag und Samstag
- 2- oder 3-Schichtsystem mit festen Schichten
- Anforderungsprofil:
 - Motivation, Bereitschaft zur Schicht- und Samstagsarbeit
 - Überwiegend stehende Tätigkeit, Heben von Paketen bis zu 15 kg
 - Gute Deutsch- oder Englischkenntnisse

Amazon – Aktivitäten Jobcenter

- Informationsbrief an alle ELB
- Informationsveranstaltungen an den Standorten Ahlen, Beckum und Warendorf
- Gezielte Vorbereitung auf die Interviews für bis zu 750 Personen (3 Standorte, jeweils 5 Tage)
- Betriebsbesichtigung bei der Fa. Amazon in Mönchengladbach (Bildungsträger und Jobcenter)
- Hinweis auf die Arbeitsmöglichkeit bei Amazon in allen Beratungsgesprächen

IV. BG-Prognose 2020

Prognose 2020

- **Ausgangspunkt der Haushaltsprognose:** BG-Jahresdurchschnitt 2019: 7.800
 - **Frage:** Wird das Jahr 2020 besser oder schlechter?
 - **Überlegungen:**
 - Herbstgutachten der Wirtschaftsinstitute: Wirtschaftswachstum weniger stark als in den Vorjahren, aber stärker als 2019
 - Auch die Agentur für Arbeit Ahlen–Münster geht aktuell von einer stabilen Lage auf dem Arbeitsmarkt aus
 - Steigende Arbeitslosigkeit kommt **unmittelbar** zuerst im Rechtskreis SGB III an
 - Wir sehen erhöhte Potentiale bei der Amazon-Ansiedlung Oelde und bei der Integration von Flüchtlingen
 - Wir wollen Überzahlungen der Kommunen vermeiden
-  BG-Jahresdurchschnitt laut Haushalt 2020: 7.600 also noch einmal – 200 BG

Für die Zukunft gesattelt.

Vielen Dank für Ihre Aufmerksamkeit



III. Gewohnte Zusatz-Informationen

- Erläuterung in der Sitzung nicht geplant; erfolgt allerdings natürlich gerne auf Nachfrage! -

Prognose der Bedarfsgemeinschaften

Jahresdurchschnittswerte	Ist 2018	Plan 2019	Prognose 2019	Differenz Prognose-Plan
Bedarfsgemeinschaften	8.242	8.000	7.700	-300
dav. Flüchtlings-Bedarfsgemeinschaften	1.433	1.280	1.300	20
Nichtflüchtlings-Bedarfsgemeinschaften	6.809	6.720	6.400	-320

Kinder im SGB II-Leistungsbezug

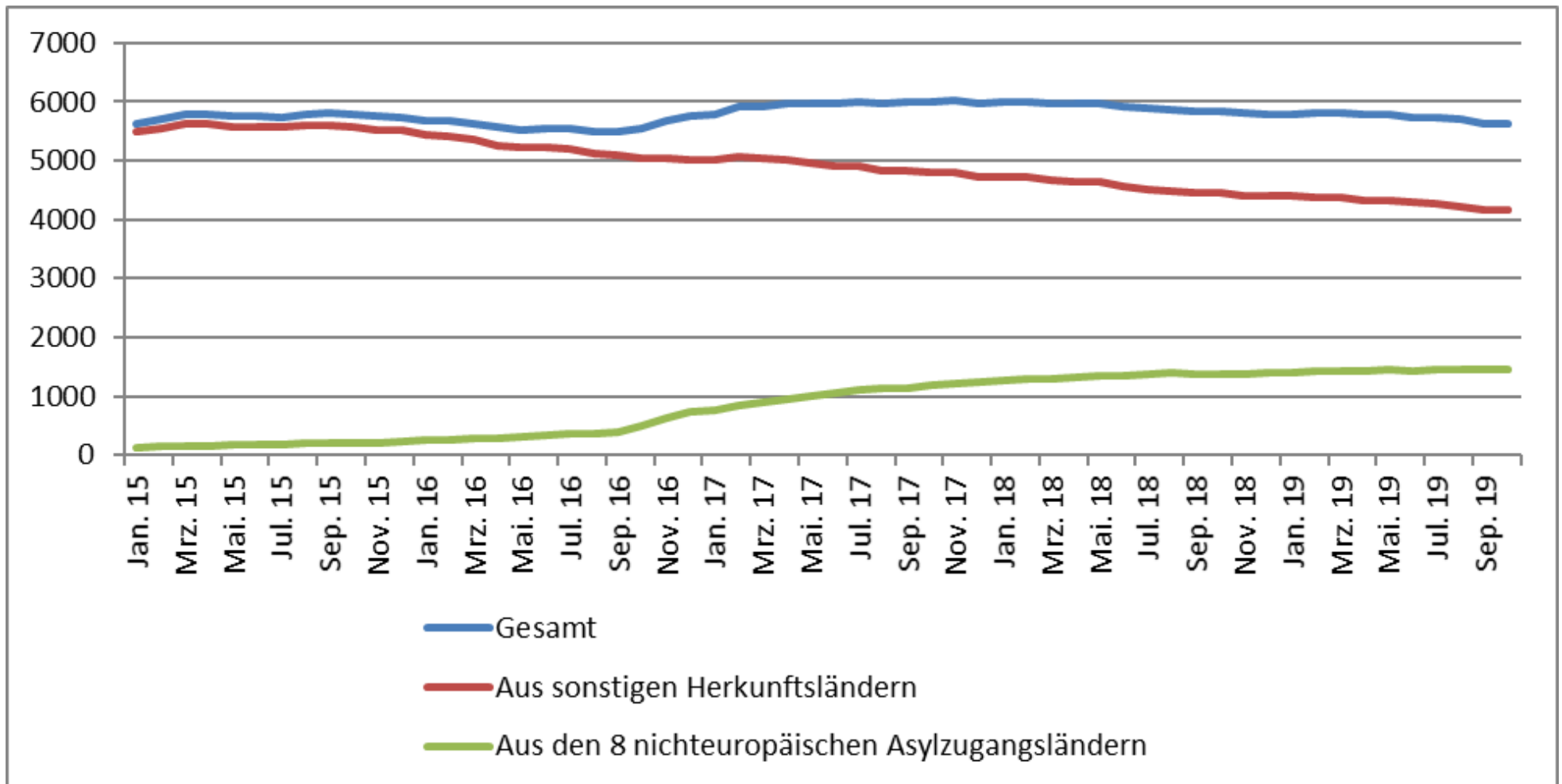

Entwicklung der unter 25-Jährigen erwerbsfähigen Leistungsberechtigten

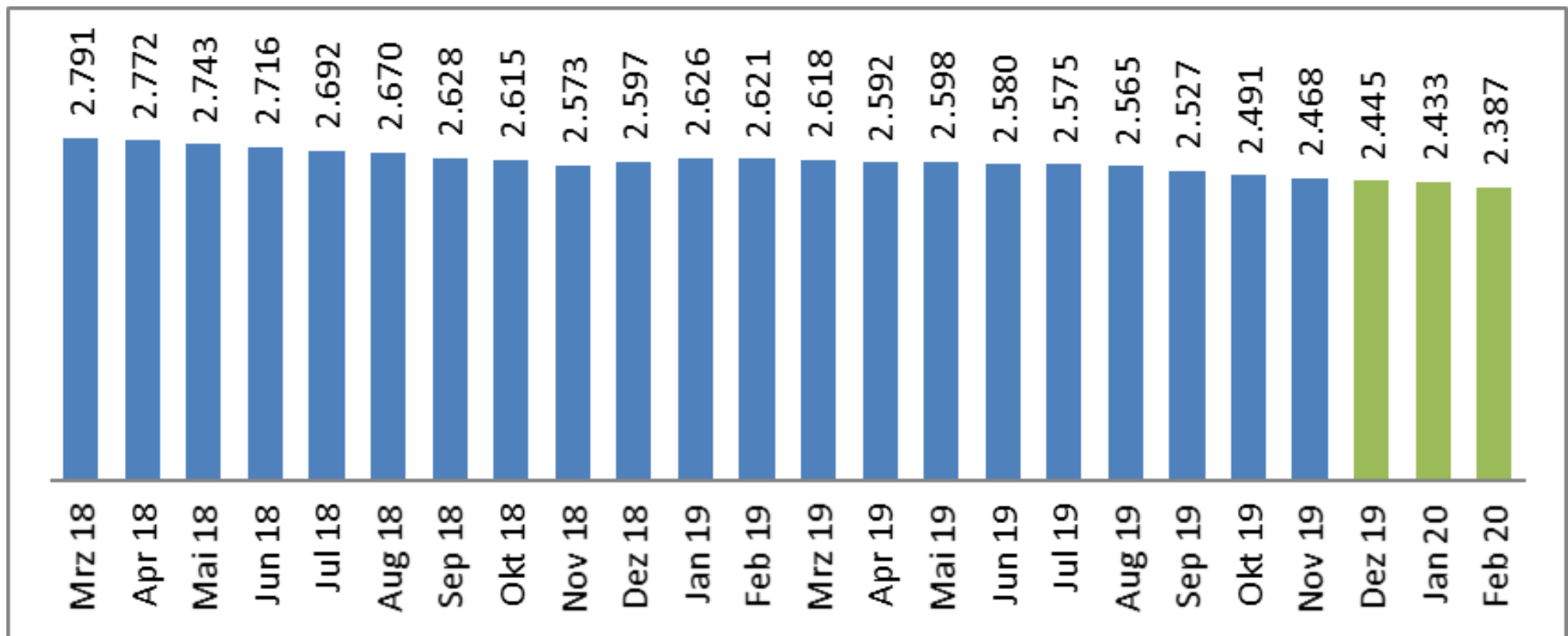

Ausländische erwerbsfähige Leistungsberechtigte nach Nationalität

- Berichtsmonat Oktober 2019 -

	Syrien	Irak	Iran	Eritrea	Somalia	Türkei	Bulgarien	Polen
Oktober 2015	333	64	32	24	3	1.261	183	255
Oktober 2018	1.524	263	102	74	12	941	336	150
Oktober 2019	1.469	269	103	56	15	924	336	142
Differenz	-55	6	1	-18	3	-17	0	-8

Entwicklung der Langzeitarbeitslosen

	Feb 19	Mrz 19	Apr 19	Mai 19	Jun 19	Jul 19	Aug 19	Sep 19	Okt 19	Nov 19	Dez 19	Jan 20	Feb 20
Gesamt	3.014	2.912	2.866	2.854	2.769	2.742	2.772	2.778	2.775	2.790	2.794	2.823	2.834
dar. im SGB II	2.713	2.614	2.553	2.537	2.438	2.406	2.437	2.440	2.439	2.443	2.444	2.462	2.480

Definition: Alle Personen, die am jeweiligen Stichtag ein Jahr und länger arbeitslos gemeldet waren.

Entwicklung der Langzeitleistungsbezieher (LZB) und der Integrationsquote der LZB

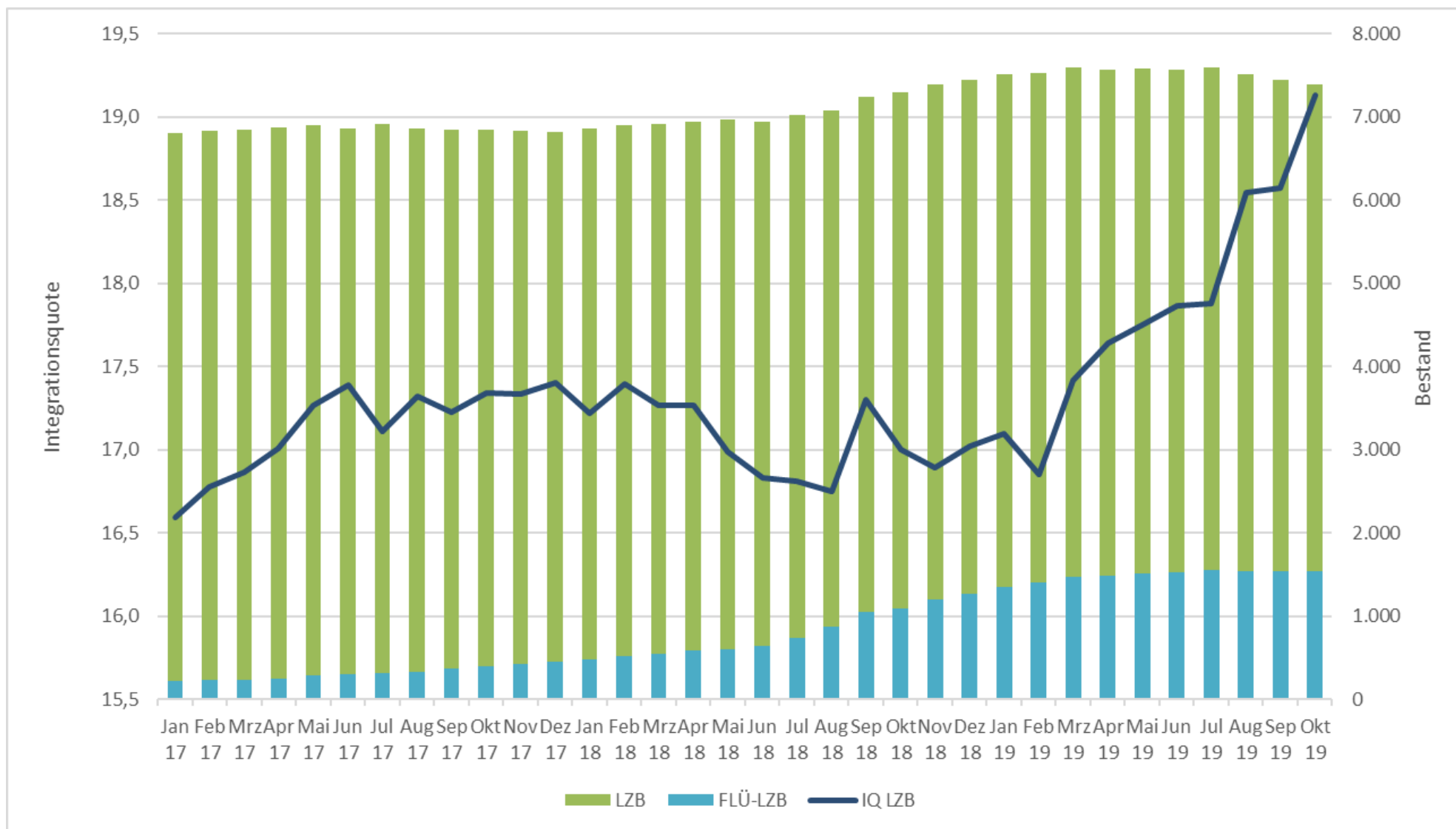

Entwicklung der langzeitleistungsbeziehenden Flüchtlinge

		FLÜ- ELB	FLÜ- LZB	Anteil in %
	Okt 18	2.139	1.099	51,4
	Sep 19	2.100	1.542	73,4
	Okt 19	2.096	1.541	73,5
Veränd. in %	Vormonat	-0,2	-0,1	
	Vorjahr	-2,0	40,2	

Gründe von Antragsstellern im SGB II (nicht abschließende Aufzählung)

	Jan - Feb 2019	Jan - Feb 2020
Arbeitslos ohne ALG I-Anspruch	152	98
Beendigung ALG I	46	54
Ergänzer	41	34
Wiederkehrer	37	34
Zuzug	33	28
Flüchtling	34	27
Trennung	15	22
Nach Studium	6	5
Nach Therapie / Haft	1	1

Abgangsgründe aus dem Leistungsbezug SGB II (nicht abschließende Aufzählung)

	Jan - Feb 2019	Jan - Feb 2020
Arbeitsaufnahme (ausreichendes Einkommen)	45	42
Wechsel des Wohnortes	31	17
Gewährung oder Erhöhung anderer staatlicher Leistungen (z.B. Rente, Kindergeld etc.)	21	16
Ausreichendes Einkommen wegen erhöhter Einkünfte aus Erwerbstätigkeit	17	9
eigene Abmeldung / Ortsabwesenheit ohne Leistungsgewährung	20	8
Gewährung von Leistungen nach dem 4. Kapitel SGB XII	4	4
Gewährung von Leistungen nach dem 3. Kapitel SGB XII (Hilfe zum Lebensunterhalt)	4	4
Altersrente	5	3
Studium/Ausbildung	0	1

Integrationen

	2018	2019
Bedarfsdeckende Integrationen*	733	681

	2018	2019
Kontinuierliche Beschäftigung nach Integration**	87	93

*Daten liegen aktuell bis Juli 2019 vor. Daher jeweils Summe von Januar bis Juli.

**Daten liegen aktuell bis Januar 2019 vor. Daher jeweils Werte für Januar.

Definitionen: Eine bedarfsdeckende Integration liegt vor, wenn ein erwerbsfähiger Leistungsberechtigter 3 Monate nach einer Integration nicht mehr im Regelleistungsbezug SGB II ist.

Eine kontinuierliche Beschäftigung nach Integration liegt vor, wenn ein erwerbsfähiger Leistungsberechtigter eine sozialversicherungspflichtige Beschäftigung (svB) aufnimmt und in jedem der 6 nachfolgenden Monate sozialversicherungspflichtig beschäftigt ist.

Entwicklung des Neuzugangs an Bedarfsgemeinschaften von Flüchtlingen

